



**POLSKIE TOWARZYSTWO WSPIERANIA PRZEDSIĘBIORCZOŚCI S.A.**  
**z siedzibą w Katowicach**

Skonsolidowany raport kwartalny za I kw. 2020 r.,  
tj. za okres od 1.01.2020r. do 31.03.2020 r.

Katowice, 15 maja 2020 roku

**Spis treści**

1.	PODSTAWOWE INFORMACJE O SPÓŁCE .....	3
2.	WYBRANE DANE FINANSOWE .....	6
3.	SKRÓCONE SKONSOLIDOWANE SPRAWOZDANIE FINANSOWE .....	8
3.1	Informacja o zasadach przyjętych przy sporządzaniu raportu, w tym informacje o zmianach stosowanych zasad (polityki) rachunkowości .....	8
3.2	Skonsolidowane sprawozdanie z całkowitych dochodów na dzień 01.01 – 31.03.2019 i 01.01 – 31.03.2020 .....	10
3.3	Skonsolidowane sprawozdanie z sytuacji finansowej na dzień 31.03.2019 i 31.03.2020 .....	10
3.4	Skonsolidowane sprawozdanie ze zmian w kapitale własnym za okres 01.01.2019 – 31.03.2019 .....	13
3.5	Skonsolidowane sprawozdanie ze zmian w kapitale własnym za okres 01.01.2020 – 31.03.2020 .....	14
3.6	Skonsolidowany skrócony rachunek przepływów pieniężnych za okres 01.01 – 31.03.2019 i 01.01 – 31.03.2020 .....	15
4.	SKRÓCONE JEDNOSTKOWE SPRAWOZDANIE FINANSOWE .....	16
4.1	Jednostkowy bilans Emitenta za okres 01.01 – 31.03.2019 i 01.01 – 31.03.2020 .....	16
4.2	Jednostkowy rachunek zysków i strat Emitenta za okres 01.01 – 31.03.2019 i 01.01 – 31.03.2020 .....	18
4.3	Jednostkowy rachunek zysków i strat Emitenta za okres 01.01 – 31.03.2019 i 01.01 – 31.03.2020 .....	19
4.4	Jednostkowy skrócony rachunek przepływów pieniężnych Emitenta za okres 01.01 – 31.03.2019 i 01.01 – 31.03.2020 .....	19
5.	ZWIĘŻŁA CHARAKTERYSTYKA ISTOTNYCH DOKONAŃ LUB NIEPOWODZEŃ W I KWARTALE 2020 ROKU ORAZ KOMENTARZ ZARZĄDU NA TEMAT CZYNNIKÓW I ZDARZEŃ, KTÓRE MIAŁY WPŁYW NA OSIĄGNIĘTE WYNIKI FINANSOWE .....	20
6.	STRATEGIA ROZWOJU .....	21
7.	INFORMACJA DOTYCZĄCA PROGNOZ FINANSOWYCH .....	22
8.	INFORMACJE DOTYCZĄCE LICZBY OSÓB ZATRUDNIONYCH .....	22
9.	OŚWIADCZENIE ZARZĄDU .....	22

## 1. PODSTAWOWE INFORMACJE O SPÓŁCE

### Informacje ogólne

Firma:	Polskie Towarzystwo Wspierania Przedsiębiorczości Spółka Akcyjna
Siedziba:	Katowice
Adres:	Plac Sławika i Antalla 1, 40-163 Katowice
Telefon:	(+48 32) 209-13-03
Faks:	(+48 32) 209-13-03
Adres poczty elektronicznej:	<a href="mailto:ptwp@ptwp.pl">ptwp@ptwp.pl</a>
Strona internetowa:	<a href="http://www.ptwp.pl">www.ptwp.pl</a>
NIP:	9542199882
REGON:	273754180
Numer KRS:	316388
Sąd rejestrowy:	Sąd Rejonowy Katowice – Wschód w Katowicach, VIII Wydział Gospodarczy KRS
Data rejestracji:	13 listopada 2008 r. (wpis przekształcenia w spółkę akcyjną)
Kapitał zakładowy:	735 918,00 zł (w pełni opłacony)
Reprezentacja:	Prezes Zarządu jednoosobowo (przy zarządzie wieloosobowym Prezes Zarządu samodzielnie, dwóch członków Zarządu łącznie lub jeden członek Zarządu z prokurentem)
Zarząd:	Wojciech Kuśpik – Prezes Zarządu Renata Nieradzik - Członek Zarządu Tomasz Ruszkowski - Członek Zarządu

### Przedmiot działalności Grupy Kapitałowej

Grupa Kapitałowa PTWP działa na rynku od 1995 roku. Specjalizuje się w tworzeniu zintegrowanych rozwiązań w obszarze informacji i wiedzy dla wybranych branż gospodarki, obejmujących wydawanie magazynów prasowych i specjalistycznych publikacji, budowę i zarządzanie portalami internetowymi, a także organizację kongresów, konferencji, seminariów i wydarzeń specjalnych.

Od 1998 roku Grupa Kapitałowa PTWP wydaje swoje pierwsze pismo, tj. Magazyn Gospodarczy „Nowy Przemysł” w którym opisywane są między innymi najnowsze światowe trendy w zarządzaniu oraz nowe rozwiązania technologiczne w wiodących branżach przemysłu w Polsce. W 2005 roku został uruchomiony internetowy portal gospodarczy „Wirtualny Nowy Przemysł” (wnp.pl), który z czasem stał się głównym obszarem aktywności prowadzonej działalności. Portal specjalizuje się w dostarczaniu kompleksowych informacji o najważniejszych gałęziach przemysłu oraz trendach i zmianach zachodzących w polskiej gospodarce.

Wykorzystując doświadczenia związane z „Nowym Przemysłem” i „wnp.pl”, Grupa Kapitałowa PTWP stopniowo rozszerzała swoją działalność o kolejne branże gospodarki i zaczęła specjalizować się w kompleksowych usługach w obszarze informacji i wiedzy dla wybranych branż gospodarki.

Swoją aktywność Grupa PTWP realizuje poprzez cztery komplementarne obszary działalności:

- działalność wydawnicza w zakresie mediów drukowanych,
- działalność wydawnicza w zakresie portali internetowych,
- organizacja konferencji, seminariów i wydarzeń specjalnych (np. kongresów),
- zarządzanie obiektami MCK/Spodek

Grupa Kapitałowa PTWP jest wydawcą Magazynu Gospodarczego Nowy Przemysł, magazynu Rynek Zdrowia, miesięcznika Farmer, czasopisma Rynek Spożywczy oraz tytułów prasowych w kategorii wnętrza i budownictwo, specjalistycznych portali biznesowych,

m.in. wnp.pl, rynekzdrowia.pl, portalspozywczy.pl, dlahandlu.pl, rynekapteki.pl, propertynews.pl, portalsamorzadowy.pl, farmer.pl oraz serwisów internetowych w kategorii wnętrza i budownictwo.

Ponadto, jest organizatorem spotkań biznesowych, konferencji i szkoleń, na czele z Europejskim Kongresem Gospodarczym – European Economic Congress (EEC), jedną z najbardziej prestiżowych imprez odbywających się w tej części Europy.

Cechą charakterystyczną Grupy Kapitałowej PTWP jest praca z wymagającymi grupami docelowymi, tj. przedstawicielami kadry menedżerskiej średniego i wyższego szczebla, liderami opinii, przedstawicielami władz państwowych i samorządowych.

Należąca do Grupy Kapitałowej PTWP spółka PTWP Event Center Spółka z o.o. zarządza Międzynarodowym Centrum Kongresowym w Katowicach (MCK) i Halą Widowiskowo – Sportową „Spodek”, w których są organizowane imprezy i wydarzenia o charakterze między innymi: gospodarczym, kulturalnym, politycznym, sportowym, kongresy, wystawy, targi, widowiska itp. Obiekty te są w stanie pomieścić w jednym miejscu i czasie prawie 25 000 osób.

### Struktura organizacyjna

Według stanu na dzień 31 marca 2020 roku, PTWP S.A. jest spółką dominującą Grupy Kapitałowej, którą tworzą spółki:

- PTWP-Online Sp. z o.o. z siedzibą w Katowicach,
- Publikator Sp. z o.o. (spółka w likwidacji od dnia 27.04.2020 r.)
- PTWP Event Center Sp. z o.o.,

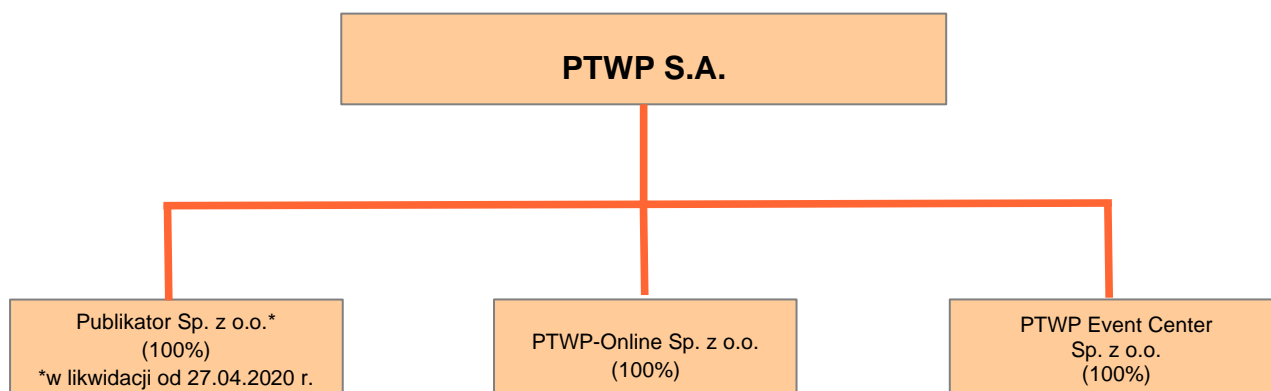

### PTWP-Online Sp. z o.o.

Siedziba: Plac Sławika i Antalla 1, 40-163 Katowice

REGON: 240946381

NIP: 6342687888

KRS: 0000315695



Udział PTWP S.A. w kapitale zakładowym i ogólnej liczbie głosów na dzień 31.03.2020r.: 100,00%.

Przedmiot działalności: wydawca specjalistycznych portali biznesowych, m.in. wnp.pl, rynekzdrowia.pl, portalspozywczy.pl, dlahandlu.pl, rynekapteki.pl, propertynews.pl, portalsamorzadowy.pl, farmer.pl, giendarolna.pl. Zasadniczą działalnością spółki jest działalność portali internetowych oraz działalność reklamowa.

**Publikator Sp. z o.o.** (spółka w likwidacji od dnia 27.04.2020 r.)

Siedziba: ul. Cieszyńska 3a, 15-425 Białystok

REGON: 050511820

NIP: 5420210391

KRS: 0000084741,

Udział PTWP S.A. w kapitale zakładowym i ogólnej liczbie głosów: 100%

Przedmiot działalności: spółka prowadzi działalność na krajowym rynku wydawniczym i reklamowym.

# Publikator

**PTWP EVENT CENTER Sp. z o.o.**

Siedziba: Plac Sławika i Antalla 1, 40-163 Katowice

REGON: 243393126

NIP: 6342822286

KRS: 0000481739

Udział PTWP S.A. w kapitale zakładowym i ogólnej liczbie głosów: 100%

Przedmiot działalności: została założona przez Emitenta jako spółka celowa przeznaczona do udziału w postępowaniu o udzielenie koncesji na „Świadczenie usług polegających na organizacji imprez i zarządzaniu Międzynarodowym Centrum Kongresowym oraz Halą Widowiskowo-Sportową Spodek w Katowicach”.

## Struktura akcjonariatu

Według stanu na dzień sporządzenia raportu struktura akcjonariatu spółki przedstawiała się następująco:

Akcjonariusz	Liczba akcji	Wartość nominalna	Udział w kapitale zakładowym
Wojciech Kuśpik	919 206	459 603,00 zł	62,45%
DGA S.A.	128 000	64 000,00 zł	8,70%
Fundusze			
Rockbridge	296 439	148 219,50 zł	20,14%
Akcje Własne	800	400,00 zł	0.05%
Pozostali (poniżej 5%)	127 391	63 695,50 zł	8,66%
<b>Łącznie</b>	<b>1 471 836</b>	<b>735 918 zł</b>	<b>100,00%</b>

\* prawo głosu z akcji własnych nie może być wykonywane na walnym zgromadzeniu (art. 364 § 2 ksh)

**2. Wybrane dane finansowe**

Poniższe tabele prezentują wybrane dane finansowe Grupy Kapitałowej oraz wybrane dane finansowe Spółki za I kwartał 2020 roku wraz z danymi porównywalnymi.

Konsolidacja wyników finansowych PTWP S.A. z wynikami finansowymi PTWP-Online Sp. z o.o., z wynikami finansowymi oraz Publikator Sp. z o.o. PTWP Event Center Sp. z o.o. została przeprowadzona przy użyciu metody pełnej.

**Grupa Kapitałowa PTWP****Wybrane kwartalne dane skonsolidowane za 2019 i 2020 (tys. zł)**

Wyszczególnienie	I kw. 2019 r. 01.01-31.03.2019	I kw. 2020 r. 01.01-31.03.2020
przychody netto ze sprzedaży	15 013,7	12 724,6
zysk / strata ze sprzedaży	466,3	-1 449,4
EBITDA	748,2	-941,2
zysk / strata na działalności operacyjnej	506,3	-1 324,9
zysk / strata brutto	435,6	-1 375,9
zysk / strata netto	216,1	-1 391,6
Amortyzacja	241,9	383,7

Wyszczególnienie	31.03.2019 r.	31.03.2020 r.
aktywa razem	26 616,4	26 447,1
aktywa trwałe	6 119,4	5 444,6
należności długoterminowe	500,0	500,0
aktywa obrotowe	20 495,1	21 000,6
należności krótkoterminowe	4 605,6	9 100,5
środki pieniężne i inne aktywa pieniężne	15 300,9	10 926,3
kapitały własne (*)	14 121,9	12 521,1
- w tym kapitał mniejszości	24,4	0,0
kapitał podstawowy	735,9	735,9
zobowiązania długoterminowe	13,4	13,4
- w tym kredyty i pożyczki	0,0	0,0
zobowiązania krótkoterminowe	8 203,6	6 935,2
- w tym kredyty i pożyczki	0,0	0,0

(\*) Kapitały własne = Kapitał własny + Kapitał mniejszości

PTWP S.A.

## Wybrane kwartalne dane jednostkowe za 2019 i 2020 (tys. Zł)

Wyszczególnienie	I kw. 2019 r. 01.01-31.03.2019	I kw. 2020 r. 01.01-31.03.2020
przychody netto ze sprzedaży	6 704,2	5 698,5
zysk / strata ze sprzedaży	- 101,0	-810,5
EBITDA	- 55,0	-763,3
zysk / strata na działalności operacyjnej	- 103,7	-811,7
zysk / strata brutto	- 101,6	-802,9
zysk / strata netto	- 101,6	-802,9
Amortyzacja	48,7	48,4

Wyszczególnienie	31.03.2019 r.	31.03.2020 r.
aktywa razem	22 147,7	21 065,6
aktywa trwałe	13 588,8	15 380,1
należności długoterminowe	0,0	0,0
aktywa obrotowe	8 558,9	5 683,6
należności krótkoterminowe	2 247,5	2 296,8
środki pieniężne i inne aktywa pieniężne	2 625,9	2 313,0
kapitały własne	16 496,5	16 377,5
kapitał podstawowy	735,9	735,9
zobowiązania długoterminowe	4,7	0,0
- w tym kredyty i pożyczki	0,0	0,0
zobowiązania krótkoterminowe	4 289,0	3 570,5
- w tym kredyty i pożyczki	0,0	0,0

### 3. SKRÓCONE SKONSOLIDOWANE SPRAWOZDANIE FINANSOWE

#### 3.1 Informacja o zasadach przyjętych przy sporządzaniu raportu, w tym informacje o zmianach stosowanych zasad (polityki) rachunkowości.

##### – Wartość firmy

Na każdy dzień istotnej transakcji ustala się wartość firmy lub ujemną wartość firmy poprzez porównanie ceny nabycia dodatkowych akcji i odpowiadającej im wartości aktywów netto wyrażonych w wartości godziwej.

Tak ustalona zmiana wartości firmy jest rozliczana przez kolejne 5 lat.

##### – Ujmowanie przychodów

Przychody ujmowane są w wartości godziwej zapłaty otrzymanej lub należnej, po pomniejszeniu o przewidywane rabaty i podobne pomniejszenia, w tym podatek od towarów i usług VAT oraz inne podatki związane ze sprzedażą.

Przychody ze świadczenia usług ujmuje się poprzez odniesienie do stopnia realizacji umowy.

##### – Zasady sporządzania jednostkowych sprawozdań finansowych

Rachunki wyników w jednostkowych sprawozdaniach finansowych sporządzane są w wariantcie porównawczym. PTWP-Online Sp. z o.o. nie ma obowiązku sporządzania sprawozdania z przepływów pieniężnych oraz zestawienia zmian w kapitałach własnych. Sprawozdania te zostały sporządzone na potrzeby sprawozdania skonsolidowanego na podstawie danych ze sprawozdań jednostkowych.

##### – Leasing

Aktywa użytkowane na podstawie leasingu finansowego traktuje się jak aktywa Grupy i wycenia wartości w momencie ich nabycia. Powstające z tego tytułu zobowiązanie wobec leasingodawcy jest prezentowane w sprawozdaniu z sytuacji finansowej w pozycji zobowiązań z tytułu leasingu finansowego. Płatności leasingowe dzielone są na część odsetkową i zmniejszenie zobowiązania z tytułu leasingu. Koszty finansowe odnosi się bezpośrednio do rachunku zysków i strat.

Płatności z tytułu leasingu operacyjnego odnosi się na wynik metodą liniową przez okres leasingu.

##### – Waluty obce

Transakcje przeprowadzane w walutach obcych wykazuje się po kursie waluty obowiązującym na dzień transakcji. Na dzień bilansowy aktywa i zobowiązania pieniężne denominowane w walutach obcych są przeliczane wg kursu obowiązującego na ten dzień. Pozycje niepieniężne wyceniane są wg kursu historycznego.

##### – Zasady wyceny przyjęte w Grupie

- a) środki trwałe oraz wartości niematerialne i prawne wyceniane są wg cen nabycia lub kosztu wytworzenia po pomniejszeniu o dokonane odpisy amortyzacyjne (umorzeniowe), z uwzględnieniem odpisów z tytułu trwałej utraty wartości
- b) zapasy wycenia się: materiały wg cen zakupu
- c) należności długo- i krótkoterminowe: w walucie krajowej w wielkości nominalnej, w walucie obcej wg kursu średniego NBP ogłoszonego dla danej waluty przez NBP na dzień bilansowy  
Na dzień bilansowy Grupa w kwocie odpisu aktualizującego na należności wątpliwe uwzględnia poszczególne należności z tytułu dostaw i usług, które utraciły wartość (przeteterminowane powyżej 60 dni) lub postawione w stan likwidacji
- d) inwestycje krótkoterminowe: krótkoterminowe aktywa finansowe – wg ceny nabycia lub ceny zakupu, środki pieniężne i inna aktywa pieniężne w walucie krajowej w wielkości nominalnej, w walucie obcej wg kursu kupna banku, z którego usług jednostki korzystają, nie wyższego jednak od kursu średniego NBP ogłoszonego dla danej waluty przez NBP na ten dzień
- e) inne rozliczenia międzyokresowe długo- i krótkoterminowe wg wartości rzeczywistych kosztów dotyczących przyszłych okresów sprawozdawczych, odpisywanej stosownie do upływu czasu lub wielkości świadczeń, z zachowaniem zasady ostrożności
- f) kapitał podstawowy Grupy stanowi kapitał podstawowy PTWP S.A. – w wysokości określonej w statucie



- g) zobowiązania długo- i krótkoterminowe – w walucie krajowej w wartości wymagalnej zapłaty, w walucie obcej wg kursu średniego NBP ogłoszonego dla danej waluty przez NBP na dzień bilansowy
- h) inne rozliczenia międzyokresowe – w wysokości prawdopodobnych zobowiązań przypadających do zapłaty na bieżący okres sprawozdawczy
- i) rozliczenia międzyokresowe przychodów – wg wartości nominalnej z zachowaniem zasady ostrożności.

– **Odpisy amortyzacyjne**

Odpisy amortyzacyjne dokonywane są metodą liniową. W Grupie stosowane są przepisy ustawy o podatku dochodowym od osób prawnych z dnia 15.02.1992 (Dz.U.Nr 21, poz.86 z późn. zmianami), w części dotyczącej amortyzacji środków trwałych oraz wartości niematerialnych i prawnych.

Na potrzeby kalkulacji amortyzacji zastosowano okresy ekonomicznego użytkowania następujących aktywów trwałych:

Środki trwałe – 5 lat

Wartości niematerialne i prawne – 5 lat

Dokonywanie odpisów amortyzacyjnych środków trwałych i wartości niematerialnych i prawnych rozpoczyna się począwszy od miesiąca następującego po miesiącu oddania do użytkowania.

Dokonywanie odpisów amortyzacyjnych środków trwałych o niskiej jednostkowej wartości początkowe nieprzekraczającej kwoty 3.500,00 zł dokonuje się w sposób uproszczony przez:

- dokonanie zbiorczych odpisów według grup środków trwałych zbliżonych rodzajem lub przeznaczeniem, albo
- dokonanie jednorazowo odpisów całej wartości początkowej tych środków trwałych w miesiącu zakupu.

Drobne wyposażenie ze względu na niską wartość i atrakcyjność, a także krótki okres użytkowania – krótszy lub równy jednemu rokowi – poszczególne obiekty środków trwałych, np. drobne wyposażenie biur i pomieszczeń, drobne, proste urządzenia itp. składniki o wartości początkowej pojedynczego składnika do 500,00 zł, w momencie wydania do użytkowania spisuje się w koszty firmy oraz przenosi do ewidencji pozabilansowej, zakładając i prowadząc do ich ochrony analityczną ewidencję ilościową.

Wyjątek od tej zasady dotyczy zakupu sprzętu komputerowego, który w przypadku niskich wartości zakupu (poniżej 3.500,00 zł) w momencie wydania spisuje się w 100% w koszty amortyzacji.

Począwszy od 2011 roku PTWP-Online Sp. z o.o. zweryfikowało ekonomiczny okres użytkowania portali internetowych. W związku z tym decyzją zarządu wydłużono okres amortyzacji portali internetowych: wnp.pl, rynekzdrowia.pl, portalspozywczy.pl, na okres 25 lat.

Wynik finansowy Grupy za dany rok obrotowy obejmuje wszystkie niewątpliwie należne lub uzyskane kwoty netto ze sprzedaży oraz związane z tymi przychodami koszty zgodnie z zasadami memoriału, współmierności przychodów i kosztów oraz ostrożnej wyceny.

Ewidencja kosztów prowadzona jest przez Grupę w układzie rodzajowym.

W sprawach nieuregulowanych przepisami ustawy o rachunkowości stosuje się Krajowe Standardy Rachunkowości, a w przypadku ich braku – Międzynarodowe Standardy Rachunkowości.

Przyjęte w Grupie zasady (politykę) rachunkowości stosuje się w sposób ciągły, dokonując w kolejnych latach obrotowych jednakowego grupowania operacji gospodarczych, jednakowej wyceny aktywów i pasywów (w tym także dokonywania odpisów amortyzacyjnych i umorzeniowych), ustala się wynik finansowy i sporządza sprawozdanie finansowe tak, aby za kolejne lata informacje z nich wynikające były porównywalne.

## 3.2 Skonsolidowane sprawozdanie z całkowitych dochodów na dzień 01.01- 31.03.2019 i 01.01 – 31.03.2020

Lp.	Tytuł	za okres I kw.	
		1.01.-31.03.2019 r.	1.01.-31.03.2020 r.
A	Przychody netto i zrównane z nimi:	15 013 692,94	12 724 597,19
B	Koszty działalności operacyjnej:	14 547 371,60	14 173 967,49
I	Amortyzacja	241 902,53	383 688,73
II	Zużycie materiałów i energii	2 129 988,17	1 787 368,89
III	Usługi obce	6 346 551,35	5 584 134,86
IV	Podatki i opłaty, w tym:	490 972,45	504 196,36
	- podatek akcyzowy	0,0	0,0
V	Wynagrodzenia	4 121 802,47	4 102 120,08
VI	Ubezpieczenia społeczne i inne świadczenia	479 809,71	543 671,31
VII	Pozostałe koszty rodzajowe	734 896,93	1 268 768,89
VIII	Wartość sprzedanych towarów i materiałów	1 447,99	19,37
C	Zysk (strata) ze sprzedaży (A-B)	466 321,34	-1 449 370,30
D	Pozostałe przychody operacyjne	44 674,01	125 891,49
E	Pozostałe koszty operacyjne	4 745,02	1 460,01
F	Zysk (strata) z działalności operacyjnej (C+D-E)	506 250,33	-1324 938,82
G	Przychody finansowe	12 142,66	17 479,21
H	Koszty finansowe	2 780,89	3 319,51
I	Zysk (strata) na sprzedaży całości lub części udziałów jednostek podporządkowanych	0,0	0,0
J	Zysk (strata) z działalności gospodarczej (F+G-H+/-I)	515 612,10	-1310 779,12
K	Wynik zdarzeń nadzwyczajnych (K.I. - K.II.)	0,0	0,0
L	Odpis wartości firmy	80 003,27	89 514,36
M	Odpis ujemnej wartości firmy	0,0	24 369,19
N	Zysk (strata) z udziałów w jednostkach podporządkowanych wycenianych metodą praw własności	0,0	0,0
O	Zysk (strata) brutto (J+/-K-L+M+/-N)	435 608,83	-1 375 924,29
P	Podatek dochodowy	162 305,00	15 650,00
Q	Pozostałe obowiązkowe zmniejszenie zysku (zwiększenia straty)	0,0	0,0
R	Zyski (straty) mniejszości	57 180,64	0,0
S	Zysk (strata) netto (O-P-Q+/-R)	216 123,19	- 1 391 574,29

## 3.3 Skonsolidowane sprawozdanie z sytuacji finansowej na dzień 31.03.2019 i 31.03.2020

Lp.	AKTYWA	Stan na 31.03.2019 r.	Stan na 31.03.2020 r.
A	AKTYWA TRWAŁE	6 037 774,66	5 444 615,81
2I	Wartości niematerialne i prawne	202 253,31	42 938,19
II	Wartość firmy jednostek podporządkowanych	1 452 884,24	1 655 981,49
III	Rzeczowe aktywa trwałe	4 327 735,11	3 131 796,98
IV	Należności długoterminowe	0,0	500 000,00

V	Inwestycje długoterminowe	0,0	0,0
VI	Długoterminowe rozliczenia międzyokresowe	54 902,00	113 899,14
<b>B</b>	<b>AKTYWA OBROTOWE</b>	<b>20 536 799,55</b>	<b>21 000 553,02</b>
I	Zapasy	23 248,81	58 259,71
1II	Należności krótkoterminowe	5 822 839,75	9 100 522,78
III	Należności od pozostałych jednostek	5 822 839,75	9 100 522,78
a	z tytułu dostaw i usług, o okresie spłaty:	4 817 599,47	8 237 522,54
	- do 12 miesięcy	4 817 599,47	8 237 522,54
	- powyżej 12 miesięcy	0,0	0,0
b	z tytułu podatków, dotacji, ceł, ubezpieczeń społecznych i zdrowotnych oraz innych świadczeń	201 062,58	689 027,64
c	inne	804 177,70	173 972,6
III	Inwestycje krótkoterminowe	13 087 781,51	10 926 334,10
	- udzielone pożyczki	0,0	0,0
	- inne krótkoterminowe aktywa finansowe	997 721,02	0,0
	- środki pieniężne i inne aktywa pieniężne	12 090 060,49	10 926 334,10
IV	Krótkoterminowe rozliczenia międzyokresowe	1 602 929,48	915 436,43
C	Należne wpłaty na kapitał (fundusz) podstawowy	0,0	0,0
D	Udziały (akcje) własne	1 904,0	1 904,0
<b>AKTYWA RAZEM</b>		<b>26 576 478,21</b>	<b>26 447 072,83</b>

Lp.	PASYWA	Stan na 31.03.2019 r.	Stan na 31.03.2020 r.
A	KAPITAŁ (FUNDUSZ) WŁASNY	13 385 154,38	12 521 077,52
I	Kapitał (fundusz) podstawowy	735 918,0	735 918,0
II	Kapitał rezerwowany na skup akcji własnych	0,0	0,0
III	Udziały (akcje) własne (wielkość ujemna)	0,0	0,0
IV	Kapitał (fundusz) zapasowy	12 232 471,33	5 385 727,52
V	Kapitał (fundusz) z aktualizacji wyceny	0,0	0,0
VI	Pozostałe kapitały (fundusze) rezerwowe	200 641,86	200 641,86
VII	Zysk (strata) z lat ubiegłych pop. Udz.	0,0	-153 640,86
VIII	Zysk (strata) z lat ubiegłych	0,0	7 744 005,29
IX	Zysk (strata) netto	216 123,19	- 1 391 574,29
X	Odpisy z zysku netto w ciągu roku obrotowego (wielkość ujemna)	0,0	0,0
B	Kapitały mniejszości	2 627 864,26	0,0
C	Ujemna wartość firmy jednostek podporządkowanych	0,0	0,0
D	ZOBOWIĄZANIA I REZERWY NA ZOBOWIĄZANIA	10 563 459,57	13 925 995,30
I	Rezerwy na zobowiązania	35 438,0	378 355,48
II	Zobowiązania długoterminowe	4 702,33	13 449,24
	- w tym kredyty i pożyczki	0,0	0,0
III	Zobowiązania krótkoterminowe	6 416 808,03	6 935 249,51
1	Wobec jednostek powiązanych	0,0	0,0
2	Wobec pozostałych jednostek	6 416 808,03	6 935 249,51
a	kredyty i pożyczki	0,0	0,0

b	z tytułu emisji dłużnych papierów wartościowych	0,0	0,0
c	inne zobowiązania finansowe	172 419,99	163 909,75
d	z tytułu dostaw i usług, o okresie wymagalności	3 520 210,84	3 874 267,70
	- do 12 miesięcy	3 520 210,84	3 874 267,70
g	z tytułu podatków, ceł, ubezpieczeń i innych świadczeń	1 751 819,33	1 963 217,38
h	z tytułu wynagrodzeń	938 458,43	890 589,17
i	inne	33 899,44	43 265,51
<b>3</b>	<b>Fundusze specjalne</b>	<b>0,0</b>	<b>0,0</b>
<b>IV</b>	<b>Rozliczenia międzyokresowe</b>	<b>4 106 511,21</b>	<b>6 598 941,08</b>
	<b>PASYWA RAZEM</b>	<b>26 576 478,21</b>	<b>26 447 072,83</b>

**3.4 Skonsolidowane sprawozdanie ze zmian w kapitale własnym za okres 01.01.2019 – 31.03.2019**

Pozycja kapitału własnego	Kapitał podstawowy	Kapitał zapasowy	Kapitał rezerwowy	Zysk(strata) netto	Razem kapitał własny
---------------------------	--------------------	------------------	-------------------	--------------------	----------------------

<b>Saldo na dzień 01.01.2019</b>	<b>735 918,00</b>	<b>11 398 432,74</b>	<b>200 641,86</b>	<b>5 694 639,83</b>	<b>18 029 632,43</b>
----------------------------------	-------------------	----------------------	-------------------	---------------------	----------------------

Zmniejszenie kapitału podstawowego w związku z umorzeniem akcji					
Umorzenie akcji własnych					
Skup akcji własnych					
Przekazanie wyników na kapitał zapasowy, rez.				- 5 694 639,83	- 5 694 639,83
Przekazanie z kapitału zapasowego na wyp. dywidendy					
Korekty konsolidacyjne		834 038,59			
Straty z lat ubiegłych					
Zysk/strata okresu				216 123,19	216 123,19

<b>Saldo na dzień 31.03.2019</b>	<b>735 918,00</b>	<b>12 232 471,33</b>	<b>200 641,86</b>	<b>216 123,19</b>	<b>13 385 154,38</b>
----------------------------------	-------------------	----------------------	-------------------	-------------------	----------------------

## 3.5 Skonsolidowane sprawozdanie ze zmian w kapitale własnym za okres 01.01.2020 – 31.03.2020

Pozycja kapitału własnego	Kapitał podstawowy	Kapitał zapasowy	Kapitał rezerwowy	Zysk(strata) netto	Razem kapitał własny
<b>Saldo na dzień 01.01.2020</b>	<b>735 918,00</b>	<b>5 378 142,71</b>	<b>200 641,86</b>	<b>7 597 949,25</b>	<b>13 912 651,82</b>

Zmniejszenie kapitału podstawowego w związku z umorzeniem akcji					
Kapitał rezerwowy na skup akcji do umorzenia					
Skup akcji własnych					
Przekazanie wyników na kapitał zapasowy, rez.					
Przekazanie na wypłatę dywidendy					
Korekty konsolidacyjne					
Straty z lat ubiegłych					
Zysk/strata okresu				-1 391 574,29	-1 391 574,29

<b>Saldo na dzień 31.03.2020</b>	<b>735 918,00</b>	<b>5 378 142,71</b>	<b>200 641,86</b>	<b>6 206 374,96</b>	<b>12 521 077,52</b>
----------------------------------	-------------------	---------------------	-------------------	---------------------	----------------------

**3.6 Skonsolidowany skrócony rachunek przepływów pieniężnych za okres 01.01 – 31.03.2019 i 01.01 – 31.03.2020**

	01.01.2019– 31.03.2019	01.01.2020 – 31.03.2020
Przepływy środków pieniężnych z działalności operacyjnej		
Zysk (strata) netto	216 123,19	-1 391 574,29
Korekty razem	- 6 244 396,05	-602 268,09
Przepływy pieniężne netto z działalności operacyjnej	- 6 028 272,86	-1 993 842,38
Przepływy środków pieniężnych z działalności inwestycyjnej		
Wpływy	158 041,56	116 000,00
Wydatki	386 860,31	67 723,30
Przepływy pieniężne netto z działalności inwestycyjnej (I+/-II)	- 228 818,75	48 276,70
Przepływy pieniężne netto z działalności finansowej		
Wpływy	0,0	0,0
Wydatki	25 900,00	13 206,64
Przepływy pieniężne netto z działalności finansowej (I +/- II)	- 25 800,00	-13 206,64
Przepływy pieniężne netto, razem (AIII +/-BIII +/- CIII)	- 6 282 991,61	-1 958 772,32
Bilansowa zmiana stanu środków pieniężnych	- 6 282 991,61	-1 958 772,32
Środki pieniężne na początek okresu	18 373 052,10	12 885 106,42
Środki pieniężne na koniec okresu (F+/-D) w tym	12 090 060,49	10 926 334,10

## 4. SKRÓCONE JEDNOSTKOWE SPRAWOZDANIE FINANSOWE

## 4.1 Jednostkowy bilans Emitenta za okres 01.01 – 31.03.2019 i 01.01 – 31.03.2020

AKTYWA		Stan na 31.03.2019 r.	Stan na 31.03.2020 r.
<b>A.</b>	<b>AKTYWA TRWAŁE</b>	<b>13 588 782,02</b>	<b>15 380 086,96</b>
I.	Wartości niematerialne i prawne	33 322,58	25 966,50
II.	Rzeczowe aktywa trwałe	362 833,41	153 473,93
III.	Należności długoterminowe	0,0	0,0
IV.	Inwestycje długoterminowe	13 137 724,03	15 121 975,53
V.	Długoterminowe rozliczenia międzyokresowe	54 902,0	78 671
<b>B.</b>	<b>AKTYWA OBROTOWE</b>	<b>8 558 900,60</b>	<b>5 683 623,59</b>
I.	Zapasy	23 346,80	58 259,71
II.	Należności krótkoterminowe	2 247 467,46	2 296 780,88
	Należności od jednostek powiązanych	62 180,84	149 801,46
	a) z tytułu dostaw i usług, o okresie spłaty:	62 180,84	149 801,46
	- do 12 miesięcy	62 180,84	149 801,46
	- powyżej 12 miesięcy	0,0	0,0
	b) inne	0,0	0,0
	Należności krótkoterminowe od pozost. jednostek	2 185 286,62	2 146 979,42
	a) z tytułu dostaw i usług, o okresie spłaty:	1 819 724,59	1 375 059,83
	- do 12 miesięcy	1 819 724,59	1 375 059,83
	- powyżej 12 miesięcy	0,0	0,0
	b) z tytułu podatków, dotacji, ceł, ubezpieczeń społecznych i zdrowotnych oraz innych świadczeń	175 945,58	660 837,60
	c) inne	189 616,45	111 081,99
	d) dochodzone na drodze sądowej	0,0	0,0
III.	Inwestycje krótkoterminowe	5 456 454,83	2 705 915,01
	Krótkoterminowe aktywa finansowe	5 456 454,83	2 705 915,01
	- W jednostkach powiązanych	1 832 868,49	392 920,49
	udzielone pożyczki	1 832 868,49	392 920,49
	- W jednostkach pozostałych	997 721,02	0,0
	udzielone pożyczki	0,0	0,0
	Inne krótkoterminowe aktywa finansowe	997 721,02	0,0
	- środki pieniężne i inne aktywa pieniężne	2 625 865,32	231 994,52
	- środki pieniężne w kasie i na rachunkach	1 125 865,32	1 262 994,52
	- inne środki pieniężne	1 500 000,00	1 050 000,00
	- inne aktywa pieniężne	0,0	0,0
IV.	Krótkoterminowe rozliczenia międzyokresowe	829 727,51	622 667,99
<b>C.</b>	<b>Należne wpłaty na kapitał (fundusz) podstawowy</b>	<b>0,0</b>	<b>0,0</b>
<b>D.</b>	<b>Udziały (akcje) własne</b>	<b>1 904,0</b>	<b>1 904,00</b>
<b>AKTYWA RAZEM</b>		<b>22 147 682,62</b>	<b>21 065 614,55</b>



PASYWA		Stan na 31.03.2019 r.	Stan na 31.03.2020 r.
<b>A.</b>	<b>KAPITAŁ (FUNDUSZ) WŁASNY</b>	<b>16 496 499,23</b>	<b>16 377 544,10</b>
I.	Kapitał (fundusz) podstawowy	735 918,00	735 918,00
II.	Kapitał rezerwowany na skup akcji własnych	0,0	0,0
IV.	Kapitał (fundusz) zapasowy	7 446 178,04	7 453 762,85
V.	Kapitał (fundusz) z aktualizacji wyceny	6 979 415,98	6 979 415,98
VI.	Pozostałe kapitały (fundusze) rezerwowe	200 593,92	200 593,92
VII.	Zysk (strata) z lat ubiegłych	1 236 003,28	1 810 720,97
VIII.	Zysk (strata) netto	- 101 609,99	-802 867,62
IX.	Odpisy z zysku netto w ciągu roku obrotowego (-)	0,0	0,0
<b>B.</b>	<b>ZOBOWIĄZANIA I REZERWY NA ZOBOWIĄZANIA</b>	<b>5 651 183,39</b>	<b>4 688 070,45</b>
I.	Rezerwy na zobowiązania	35 438,0	197 473,75
II.	Zobowiązania długoterminowe	4 702,33	0,0
III.	Zobowiązania krótkoterminowe	4 288 967,94	3 570 511,82
	Wobec jednostek powiązanych	1 811 689,92	1 853 651,94
	a) z tytułu dostaw i usług, o okresie wymagalności:	330 288,90	365 462,84
	- do 12 miesięcy	330 288,90	365 462,84
	- powyżej 12 miesięcy	0,0	0,0
	b) inne	1 481 401,02	1 488 189,10
	Wobec pozostałych jednostek	2 477 278,02	1 716 859,88
	a) kredyty i pożyczki	0,0	0,0
	b) z tytułu emisji dłużnych papierów wartościowych	0,0	0,0
	c) inne zobowiązania finansowe	172 419,99	74 914,05
	d) z tytułu dostaw i usług, o okresie wymagalności:	1 191 436,91	789 596,15
	- do 12 miesięcy	1 191 436,91	789 596,15
	- powyżej 12 miesięcy	0,0	0,0
	e) zaliczki otrzymane na dostawy	0,0	0,0
	f) zobowiązania wekslowe	0,0	0,0
	g) z tytułu podatków, ceł, ubezpieczeń i innych świadczeń	629 204,57	409 100,47
	h) z tytułu wynagrodzeń	473 319,46	431 002,15
	i) inne	10 897,09	12 247,06
	Fundusze specjalne	0,0	0,0
IV.	Rozliczenia międzyokresowe	1 322 075,12	920 084,88
	<b>PASYWA RAZEM</b>	<b>22 147 682,62</b>	<b>21 065 614,55</b>

## 4.2 Jednostkowy rachunek zysków i strat Emitenta za okres 01.01 – 31.03.2019 i 01.01 – 31.03.2020

(wariant porównawczy)

Lp.	Wyszczególnienie	Za okres	
		01.01.2019 r. - 31.03.2019r.	01.01.2020 r. - 31.03.2020 r.
<b>A.</b>	<b>Przychody netto ze sprzedaży i zrównane z nimi, w tym:</b>	<b>6 704 201,27</b>	<b>5 698 529,45</b>
	- od jednostek powiązanych	0,0	25 130,26
<b>B.</b>	<b>Koszty działalności operacyjnej</b>	<b>6 805 202,64</b>	<b>6 509 037,23</b>
I.	Amortyzacja	48 687,81	48 352,50
II.	Zużycie materiałów i energii	311 369,22	207 074,56
III.	Usługi obce	3 402 506,73	3 471 041,99
IV.	Podatki i opłaty, w tym:	73 543,75	68 168,62
	- podatek akcyzowy	0,0	0,0
V.	Wynagrodzenia	1 787 615,65	1 867 450,94
VI.	Ubezpieczenia społeczne i inne świadczenia	217 157,09	243 462,98
VII.	Pozostałe koszty rodzajowe	964 322,39	603 485,64
VIII.	Wartość sprzedanych towarów i materiałów	0,0	0,00
<b>C.</b>	<b>Zysk (strata) ze sprzedaży (A-B)</b>	<b>- 101 001,37</b>	<b>-810 507,78</b>
<b>D.</b>	<b>Pozostałe przychody operacyjne</b>	<b>2,67</b>	<b>167,69</b>
<b>E.</b>	<b>Pozostałe koszty operacyjne</b>	<b>2 729,04</b>	<b>1 348,04</b>
<b>F.</b>	<b>Zysk (strata) z działalności operacyjnej (C+D-E)</b>	<b>- 103 727,74</b>	<b>-811 688,13</b>
<b>G.</b>	<b>Przychody finansowe</b>	<b>2 636,82</b>	<b>9 705,38</b>
<b>H.</b>	<b>Koszty finansowe</b>	<b>519,07</b>	<b>884,87</b>
<b>I.</b>	<b>Zysk (strata) z działalności gospodarczej (F+G-H)</b>	<b>- 101 609,99</b>	<b>-802 867,62</b>
<b>J.</b>	<b>Wynik zdarzeń nadzwyczajnych (J.I.-J.II.)</b>	<b>0,0</b>	<b>0,0</b>
<b>K.</b>	<b>Zysk (strata) brutto (I+/-J)</b>	<b>- 101 609,99</b>	<b>-802 867,62</b>
<b>L.</b>	<b>Podatek dochodowy bieżący</b>	<b>0,0</b>	<b>0,0</b>
<b>M.</b>	<b>Podatek dochodowy odroczony</b>	<b>0,0</b>	<b>0,0</b>
<b>N.</b>	<b>Zysk (strata) netto (K-L-M)</b>	<b>- 101 609,99</b>	<b>-802 867,62</b>

**4.3 Jednostkowy skrócony rachunek przepływów pieniężnych Emitenta za okres 01.01 – 31.03.2019 i 01.01 – 31.03.2020**

	01.01.2019– 31.03.2019	01.01.2020- 31.03.2020
Przepływy środków pieniężnych z działalności operacyjnej		
Zysk (strata) netto	- 101 609,99	-802 867,62
Korekty razem	- 1 117 744,59	-1 464 444,14
Przepływy pieniężne netto z działalności operacyjnej	- 1 219 354,58	-2 267 311,76
Przepływy środków pieniężnych z działalności inwestycyjnej		
Wpływy	158 041,56	1 608 000,00
Wydatki	50 763,89	0,0
Przepływy pieniężne netto z działalności inwestycyjnej (I+/- II)	107 277,67	1 608 000,00
Przepływy pieniężne netto z działalności finansowej		
Wpływy	0,0	0,0
Wydatki	525 900,00	20 560,00
Przepływy pieniężne netto z działalności finansowej (I +/-II)	- 525 900,00	- 20 560,00
Przepływy pieniężne netto, razem (AIII +/-BIII +/- CIII)	- 1 637 976,91	- 679 871,76
Bilansowa zmiana stanu środków pieniężnych	1 637 976,91	-679 871,76
Środki pieniężne na początek okresu	4 263 842,23	2 992 866,28
Środki pieniężne na koniec okresu (F+/-D)	2 625 865,32	2 312 994,52

## 5. ZWIĘŻŁA CHARAKTERYSTYKA ISTOTNYCH DOKONAŃ LUB NIEPOWODZEŃ W I KWARTALE 2020 ROKU ORAZ KOMENTARZ ZARZĄDU NA TEMAT CZYNNIKÓW I ZDARZEŃ, KTÓRE MIAŁY WPŁYW NA OSIĄGNIĘTE WYNIKI FINANSOWE

W miesiącu styczniu i lutym 2020 roku Grupa PTWP osiągnęła przychody w wysokości niemal 10,8 mln zł. – był to poziom zbliżony do osiągniętego w analogicznym okresie roku ubiegłego. Do spadku sprzedaży doszło jednak w marcu 2020 r., kiedy przychody Grupy w stosunku do lutego 2020 r. spadły o 68%. Ostatecznie I kwartał 2020 r. zamknął się przychodami ze sprzedaży w kwocie 12 724 597,19 zł. (wobec przychodów na poziomie 15 013 692,94 zł. w analogicznym okresie 2019 r.).

Głównym czynnikiem, który miał wpływ na wyniki finansowe Emitenta oraz Grupy Kapitałowej Emitenta na koniec I kwartału 2020 r. była epidemia koronawirusa COVID-19. W marcu b.r., przez wzgląd na ogłoszenie stanu zagrożenia epidemicznego i wprowadzenie ograniczeń m.in. dla działalności związanej z organizacją, promocją lub zarządzaniem imprezami, doszło do istotnego spadku przychodów Grupy PTWP w tym obszarze, w szczególności spadku przychodów jednej ze spółek zależnych Emitenta, tj. PTWP Event Center sp. o.o., która realizuje umowę koncesyjną na zarządzanie Międzynarodowym Centrum Kongresowym w Katowicach \_MCK\_ i Halą Widowiskowo – Sportową "Spodek".

Wystąpienie ww. okoliczności zdeterminowało podjęcie przez Emitenta szeregu działań w celu zminimalizowania negatywnego wpływu skutków epidemii koronawirusa COVID-19 na działalność Grupy Kapitałowej PTWP.

W dniu 16 marca 2020 r. Emitent podjął decyzję o rozwiązaniu za wypowiedzeniem umowy podnajmu budynku restauracji Villa Gardena w Wojewódzkim Parku Kultury i Wypoczynku im. Gen. J. Ziętka w Chorzowie. Umowa przestanie obowiązywać po upływie okresu wypowiedzenia, tj. z dniem 30 czerwca 2020 r. – przyczyną rozwiązania umowy był również brak ekonomicznego uzasadnienia dla jej dalszego obowiązywania, w tym brak perspektyw na pokrycie rosnących kosztów działalności z uzyskiwanych przychodów.

Zarząd wskazuje również, że po zakończeniu I kwartału 2020 r.:

- 1) w dniu 27 kwietnia 2020 roku Nadzwyczajne Zgromadzenie Wspólników spółki Publikator sp. z o.o. z siedzibą w Białymstoku, w której Emitent posiada 100% udziałów "Spółka", podjęło uchwałę w sprawie rozwiązania ww. Spółki i otwarcia jej likwidacji;
- 2) w dniu 5 maja 2020 r. Emitent otrzymał subwencję finansową w wysokości 1.836.331,32 zł z Polskiego Funduszu Rozwoju w ramach uruchomionego w dniu 29 kwietnia 2020 r. programu Tarcza Finansowa PFR dla Małych i Średnich Firm; subwencję w ramach ww. programu otrzymała również w dniu 12 maja 2020 r. spółka zależna Emitenta PTWP Event Center sp. z o.o. – w kwocie 2.125.024,56 zł;
- 3) w dniu 11 maja 2020 r. Emitent otrzymał z Wojewódzkiego Urzędu Pracy w Katowicach pierwszą transzę dofinansowania z Funduszu Gwarantowanych Świadczeń Pracowniczych w wysokości 93 134, 83 zł do wynagrodzeń pracowników objętych obniżonym wymiarem czasu pracy oraz na pokrycie składek na ubezpieczenia społeczne pracowników Emitenta (Emitent wnioskował o przyznanie świadczeń w łącznej kwocie 279 404, 49 zł. za okres kwiecień –czerwiec 2020 r., które mają zostać wypłacone w trzech równych transzach); pierwszą transzę dofinansowania w ramach ww. instrumentu wsparcia otrzymała również w dniu 13 maja 2020 r. spółka zależna Emitenta, PTWP-ONLINE sp. z o.o. w wysokości 31 281, 07 zł; (PTWP-ONLINE sp. z o.o. wnioskowała o przyznanie świadczeń w łącznej kwocie 93 843,21 zł za okres kwiecień –czerwiec 2020 r., które mają zostać wypłacone w trzech równych transzach).

Spółka wraz z rozwojem sytuacji wdraża dalsze strategie optymalizacyjne, m.in. poprzez radykalne obniżenie kosztów funkcjonowania firmy i dostosowanie ich do aktualnej sytuacji rynkowej, jak również poszukiwanie nowych źródeł przychodów.

Pomimo stopniowego wdrażania ww. działań i przyznania dofinansowania w ramach programów pomocowych zaoferowanych przez rząd RP w ramach tzw. „Tarczy Antykryzysowej”, Emitent spodziewa się, że skutki epidemii koronawirusa będą mieć nadal negatywny wpływ na przyszłe wyniki finansowe Emitenta oraz spółek z Grupy Kapitałowej Emitenta, w szczególności przewiduje dalszy istotny spadek przychodów spółki zależnej Emitenta, tj. PTWP Event Center sp. z o.o. do czasu zniesienia ograniczeń w zakresie organizacji, promocji lub zarządzania imprezami.

Równocześnie Emitent wskazuje, że nie jest w stanie dokonać pełnego oszacowania dalszego wpływu, jaki koronawirus COVID-19 może mieć na przyszłą sytuację finansową Grupy Kapitałowej i osiąganą w przyszłości wyniki finansowe. Wpływ ten będzie zależny od rozwoju sytuacji epidemiologicznej w kraju i w związku z tym podejmowanych działań przez władze państwowe, które to czynniki pozostają poza wpływem lub kontrolą ze strony Emitenta.

Emitent zamierza na bieżąco monitorować sytuację epidemiologiczną w kraju i analizować jej wpływ na obszary działalności istotne dla Spółki. Emitent w miarę możliwości i posiadanych środków zamierza podejmować dalsze działania zmniejszające potencjalny negatywny wpływ epidemii koronawirusa COVID-19 na działalność Grupy Kapitałowej.

## 6. STRATEGIA ROZWOJU

### Strategia rozwoju

Ograniczenia wprowadzone w związku z epidemią koronawirusa stanowią aktualnie główny czynnik determinujący strategię rozwoju Grupy kapitałowej Emitenta.

Zasadniczo, jak dotychczas Grupa Kapitałowa PTWP w 2020 r. zamierza nadal rozwijać swoją działalność w oparciu o cztery komplementarne obszary działalności:

- działalność wydawnicza w zakresie mediów drukowanych,
- działalność wydawnicza w zakresie portali internetowych,
- organizacja konferencji, seminariów i wydarzeń specjalnych (np. kongresów),
- zarządzanie infrastrukturą obiektów MCK/Spodek.

Ze względu na jednak na czasowe ograniczenia wynikające z wprowadzonego stanu epidemii, działalność Grupy Kapitałowej w zakresie organizacji konferencji, seminariów i wydarzeń specjalnych, jak również zarządzania infrastrukturą obiektów MCK/Spodek jest aktualnie mocno ograniczona - poza możliwością organizacji ww. wydarzeń w trybie online.

Analiza tendencji rynkowych prowadzi do wniosku, że w aktualnej sytuacji niewątpliwym kierunkiem rozwoju mediów powinien być internet i technologie mobilne. Emitent na bieżąco obserwuje wyraźny wzrost zainteresowania użytkowników i klientów internetowymi serwisami biznesowymi i branżowymi, na których klienci coraz częściej poszukują kompleksowej informacji oraz specjalistycznej wiedzy na temat branży, w której działają.

W związku z tym Emitent uważa, że głównym kierunkiem rozwoju dla Grupy PTWP i Spółki PTWP Online powinien być internet. Niemniej jednak sytuacja epidemiczna na świecie i w Polsce związana z koronawirusem i jej wpływ na gospodarkę zdeterminuje dalsze ustalenia strategiczne Grupy Kapitałowej na rok 2020.

Głównym celem jest aktualnie radykalne obniżenie kosztów funkcjonowania firmy i dostosowanie ich do aktualnej sytuacji rynkowej.

Niezależnie od powyższego, Spółki Grupy Kapitałowej będzie poszukiwać nowych źródeł przychodów.

**Projekty rozwojowe**

Realizując strategię rozwoju, Grupa Kapitałowa PTWP prowadzi działania w ramach poniższych projektów rozwojowych:

1. Prasa/Internet/konferencje online
2. Rozwój organiczny w ramach dotychczasowych segmentów działalności.
3. Nowe projekty internetowe – planowane uruchomienie kolejnych serwisów internetowych.
4. Płatny dostęp do zasobów.

**7. INFORMACJA DOTYCZĄCA PROGNOZ FINANSOWYCH**

Emitent nie publikował prognoz finansowych na 2020 ok.

**8. INFORMACJE DOTYCZĄCE LICZBY OSÓB ZATRUDNIONYCH**

Stan zatrudnienia w przeliczeniu na pełne etaty wynosił:

PTWP SA – 120 etatów

Grupa Kapitałowa PTWP – 218 etatów

**9. OŚWIADCZENIE ZARZĄDU**

Zarząd PTWP S.A. oświadcza, że wedle jego najlepszej wiedzy, wybrane dane finansowe i dane porównywalne sporządzone zostały zgodnie z obowiązującymi zasadami rachunkowości oraz odzwierciedlają w sposób rzetelny i prawdziwy obraz sytuacji finansowej Spółki i jej Grupy Kapitałowej.

Katowice, 15 maja 2020 rok